



UNIVERSIDAD DEL VALLE  
INSTITUTO DE EDUCACIÓN Y PEDAGOGÍA – I.E.P  
PROGRAMA PROFESIONAL EN ESTUDIOS POLÍTICOS Y  
RESOLUCIÓN DE CONFLICTOS

LIDERAZGOS POLÍTICOS EN EL DEPARTAMENTO DEL CHOCO ENTRE  
1988 Y EL 2007: EL CASO QUIBDO  
Trabajo de grado para optar por el título de profesional en Estudios Políticos Y  
Resolución De Conflictos.

JUAN GUILLERMO RENTERIA ASPRILLA  
CÓDIGO: 0524784

Santiago de Cali, Colombia  
2012

UNIVERSIDAD DEL VALLE  
INSTITUTO DE EDUCACIÓN Y PEDAGOGÍA – I.E.P  
PROGRAMA PROFESIONAL EN ESTUDIOS POLÍTICOS Y  
RESOLUCIÓN DE CONFLICTOS

LIDERAZGOS POLÍTICOS EN EL DEPARTAMENTO DEL CHOCO ENTRE  
1988 Y EL 2007: EL CASO QUIBDO  
Trabajo de grado para optar por el título de profesional en Estudios Políticos Y  
Resolución De Conflictos.

Director Trabajo De Grado  
JOSÉ JOAQUÍN BAYONA ESGUERRA  
*Profesional En Estudios Políticos Y Resolución De Conflictos*

Santiago de Cali, Colombia  
2012

## DEDICATORIA

A las víctimas de la ausencia del estado que se vieron obligados a salir a buscar mejores condiciones de vida y nunca regresaron, a LUIS GUILLERMO RENTERIA HIBARGUEN, ISIS IMARA RENTERIA RUIZ, SEYLA YAMILA RENTERIA RUIZ, y a MIRIAM RUIZ mi esposa y a mis HERMANOS LUCY RENTERIA y JUAN CARLOS RENTERIA, y a toda mi familia RENTERIA MURILLO, les dedico este trabajo de investigación que se constituye en el fruto de un arduo trabajo con el que pretendo graduarme como PROFESIONAL EN ESTÚDIOS POLÍTICOS Y RESOLUCION DE CONFLICTOS, el cual da cuenta de mi amor por mi tierra y lo mucho que me preocupa, entender como funciona los círculos de poder y cual es el origen de las condiciones de vida de sus habitantes.

## TABLA DE CONTENIDO

RESUMEN.....	6
PRESENTACION.....	7
<b>CAPÍTULO I</b>	
SITUACIÓN PROBLEMA .....	9
<i>Objetivos: general y específico.....</i>	11
<b>CAPÍTULO II</b>	
PERSPECTIVA TEÓRICA.....	12
<b>CAPÍTULO III</b>	
FACCIONES POLÍTICAS EN EL DEPARTAMENTO DEL CHOCÓ.....	17
<b>CAPÍTULO IV</b>	
NÚCLEO DE ELITE POLÍTICA EN QUIBDO.....	24
<b>CAPÍTULO V</b>	
COMPETENCIA INTER FACCIONARIA .....	29
CONCLUSIONES .....	39
BIBLIOGRAFIA.....	41
ANEXOS.....	43

## LISTA DE GRÁFICAS

	Página
1. Distribución porcentual de cargos del núcleo de elite política en las corporaciones.....	26
2. Alcaldes de Quibdo entre 1988 y 2007 .....	32
3. Distribución de escaños al consejo de Quibdo entre 1988 y 2007.....	36

## LISTA DE TABLAS

	Página
1. Miembros de elite política con al menos 3 cargos en Quibdó de 1988 a 2007.....	25
2. Distribución porcentual de cargos del núcleo de elite política en las corporaciones.....	27
3. Alcaldes de Quibdó entre 1988 y el 2008.....	32
4. Departamento del Chocó Índice de rotación.....	32
5. Concejales de Quibdo entre 1988 y 2007.....	33
6. Alcaldes de Quibdo entre 1988 y 2007 ,y sus facciones políticas.....	37

## RESUMEN:

Trabajo de grado presentado sobre liderazgos políticos en el municipio de Quibdó, departamento del Chocó, y los grupos de élite política en el municipio, las facciones políticas y partidos hegemónicos, en las corporaciones, Concejo, Alcaldía, Asamblea, Gobernación y Cámara Departamental, conforme método posicional, revisión de prensa y datos obtenidos de La Registraduría Nacional Del Estado Civil.

## PALABRAS CLAVE:

CHOCÓ, ALCALDÍAS, QUIBDÓ, PARTIDOS POLÍTICOS, HEGEMONÍA, LIDERAZGO, LOZANISMO, CORDOBISMO, MOVIMIENTO DE INTEGRACIÓN REGIONAL, LIBERALES, CONSERVADORES

## PRESENTACION

Las clases políticas son un fenómeno inherente a los regímenes políticos, los rasgos culturales, la cosmovisión y la idiosincrasia de los pueblos, están donde existe una manera de organización, llámese como se llame, emerge la necesidad, de quienes sean capaces de liderar procesos, que a fuerza de costumbre los sujetos van alcanzando niveles de profesionalización y generando un agudo sentido de apego al poder.

El departamento de chocó, no es ajeno a esta realidad, allí como en otros lugares existe una clase de líderes que, enquistados en los espacios de representación, han venido direccionando el destino de los y las choconas, aunque sea de difícil percepción unas veces y de difícil aceptación otras.

Esta investigación tiene la responsabilidad de develar quienes conforman la clase política en el departamento del Chocó, cuáles son sus orígenes partidistas, las tendencias que lideran, cuál o cuáles son los partidos hegemónicos, todo ello con una mirada descriptiva y soportada desde resultados electorales y mecanismos cualitativos, en ningún momento se quiere justificar las



motivaciones que llevan a las personas a votar sino más bien, por quien lo hacen.

En tal sentido se ha escogido el caso Quibdó para develar, en las corporaciones alcaldía y consejo municipal, la presencia de partidos y tendencias, hegemónicas y no hegemónicas, sus índices de rotación y de implantación.

## CAPÍTULO 1

### SITUACIÓN PROBLEMA

Esta investigación se inscribe en el campo disciplinar de los estudios de ciencia política y del comportamiento político como sub campo, los cuales enfocan los...“*estudios de la votación, de los activistas, de los partidos políticos y los grupos de presión*”<sup>1</sup>, el enfoque de los estudios de las votaciones ha llamado la atención de los investigadores de tal forma que se observa un mayor nivel de desarrollo, al punto que cuando se indaga por el comportamiento político se responde con el comportamiento electoral. Con respecto a los estudios *de los Grupos de presión*, se ocupan de analizar las ...“Asociaciones o grupos organizados de personas o instituciones que manifiestan deseos conscientes o intereses comunes a sus miembros, realizando una acción destinada a influir en las instituciones del poder público para producir decisiones de éste, favorables a sus fines”<sup>2</sup>. A diferencia de éste, los *Estudios de los partidos políticos*, fija su mirada en los partidos políticos y las organizaciones políticas, los cuales se definen según la famosa concepción de Max Weber como ...“una asociación [...] dirigida a un fin deliberado, ya sea éste ‘objetivo’ como la realización de un programa que tiene finalidades materiales o ideales, o ‘personal’, es decir

---

1 BEALEY, Frank. Diccionario de ciencia política, Madrid, istmo s. a, 2003.

2 FINER, S.E.: The Anonymous Empire. Ed. Pall Mall. Segunda edición, 1966

tendiente a obtener beneficios, poder y honor para los jefes y secuaces o si no tendiente a todos estos fines conjuntamente”<sup>3</sup>.

Por otra parte, los *Estudios de los activistas*, se ocupan del análisis del comportamiento político de los individuos que tienen un estrecho vínculo con la actividad política o que ejercen niveles de liderazgo de carácter transversal.

Como último tópico tenemos, los *Estudios de las votaciones*, componente que se ocupa tanto de la conducta de los sufragantes, como de quienes postulan a los cargos de elección pública, al tiempo que se pregunta por las motivaciones que generaron dicha elección.

Cada tópico y/o enfoque del comportamiento político<sup>4</sup>, constituye una oportunidad de análisis, pero para este caso serán de gran utilidad el estudio de los partidos políticos y el estudio de la votación, ya que se pretende demostrar que en el departamento del Chocó una clase política, durante el periodo comprendido entre 1988 y el 2007, presento bajos índices de rotación y altos niveles de implantación en las corporaciones Alcaldía Y Consejo

---

3 BOBBIO, Norberto. Diccionario de política

4 Estudio de la Votación, Los Activistas, los Partidos Políticos Y los Grupos de Presión.

Municipal De Quibdó, donde por encima de las confrontaciones interpartidista<sup>5</sup> predominó la intrapartidista<sup>6</sup>.

Esta investigación busca identificar ¿quienes conforman la clase política?, ¿cuáles son sus orígenes políticos?, los partidos hegemónicos y las tendencias políticas, existentes en el escenario político del departamento del Choco, lo cual permitirá dilucidar, entre quienes<sup>7</sup> se han presentado confrontaciones por ocupar espacios de representación, lo que podrá constituirse en una oportunidad interpretar la dinámica política en el departamento del Chocó.

---

5 Entendida como la competencia entre los partidos.

6 Entendida como la competencia al interior de los partidos.

7 Partidos – Tendencias.

## OBJETIVOS

### OBJETIVO GENERAL.

Reconocer aspectos fundamentales de la clase política en el departamento del Chocó, en el periodo comprendido entre 1988 y el 2008, en lo referente a su conformación y su alternancia en escenarios de representación política.

### OBJETIVO ESPECIFICOS.

- Identificar las facciones políticas de relevancia en el departamento del Chocó entre 1988 y 2008, mediante la descripción de la historia política del departamento.
- Identificar líderes de la clase política en el departamento del Chocó entre 1988 y el 2008, en las corporaciones Alcaldía y Consejo Municipal de Quibdó, mediante la presentación descriptiva del comportamiento electoral a estas corporaciones.
- Identificar los niveles de circulación en el poder de las tendencias políticas en el municipio de Quibdó entre 1988 y el 2008, mediante el análisis de resultados electorales.
- Identificar los partidos hegemónicos y tendencias de 1988 al 2008, mediante el análisis<sup>8</sup> de resultados electorales

---

<sup>8</sup> Índice de rotación, Implantación, Índice de variación, Índice de volatilidad, Índice de proporcionalidad del sistema, Índice de proporcionalidad de partidos, Prima electoral.

## CAPITULO 2

### PERSPECTIVA TEÓRICA

Existen diversos enfoques de análisis de la clase política. Una perspectiva enfatiza en la identificación y caracterización de los actores políticos más influyentes en una sociedad a esta se le denomina, ***Método Reputacional***.

Otro enfoque se centra en el ámbito decisional, quiénes (qué círculos) y cómo toman las decisiones, cuáles son las relaciones entre los actores decisorios; se le conoce como ***Método Decisional y de Análisis De Redes***.

Una tercera opción se orienta a estudiar no sólo las decisiones, sino también las no-decisiones y los intereses involucrados en las estrategias, en las decisiones y en las omisiones; en lo que se conoce como ***Método No-Decisional***.

La cuarta perspectiva, denominada ***Método Posicional***, enfatiza, por una parte, en quienes ocupan posiciones oficiales de poder, lo cual incluye a quienes participan en los privilegios del gobierno, el parlamento, o la cúspide política de la administración y a los altos cargos estatales, por otra parte, en los procedimientos de acceso y reclutamiento, de profesionalización y socialización

y, en tercer lugar, en el análisis de los medios de vida y status de sus miembros. (Ver al respecto: Von Beyme, 1993; Pasquino, 2000)<sup>9</sup>

Esta investigación fija su mirada en el estudio de quienes ocupan escenarios de representación política en el departamento del Chocó desde los partidos políticos y las facciones; para ello trabaja el Índice rotación, Implantación, variación, volatilidad, proporcionalidad del sistema, proporcionalidad de partidos y prima lo electoral; que hace necesario, que ésta investigación se aborde desde el **Método Posicional**.

Los escenarios observados son: Concejo Municipal, Alcaldía de Quibdó, Asamblea Departamental, Gobernación del Chocó y la Cámara de Representantes que son escenarios de representación a los que se accede por vía electoral (de ahí la importancia de levantar bases de datos fundamentados en información suministrada por la Registraduría Nacional del Estado Civil); así las cosas en este ejercicio de investigación se implementaran herramientas metodológicas propias del **Método Posicional** y el enfoque cuantitativo.

---

9 DUQUE, Daza Javier. La circulación de la clase política en Colombia: El Congreso de la Republica Durante el Frente Nacional. Revista sociedad y economía núm. 8. Abril, 2005, pp 29-60. Universidad Del Valle, Cali – Colombia.

La investigación cotejó los ocho (8) periodos electorales de Concejo, Alcaldía y Asamblea, los seis (6) periodos de la Gobernación y los siete (7) periodos a la Cámara de representantes por el departamento del Chocó, con el ánimo de identificar en el municipio de Quibdó partidos y facciones hegemónicas en estas corporaciones, gracias a la coincidencia en el poder de sus líderes y representantes, de igual manera medir , su Índice rotación, implantación, variación, volatilidad, proporcionalidad del sistema, proporcionalidad de partidos y Prima electoral, al tiempo que se identificó la clase política en el departamento del Chocó, municipio de Quibdó, lo que llevó a la implementación de técnicas de investigación como la entrevista, para describir la génesis de los dirigentes y de sus facciones.

Al hablar de liderazgos políticos, se hace referencia necesariamente a individuos, partidos o facciones que ocupan u ocuparon espacios de poder en las corporaciones del estado y que por los tanto conservan un acumulado importante en cuanto a la labor pública se refiere; ello ha de ser entendido como un elemento del que se ocupa la teoría de elites a cuyo respecto *SAENZ, José Darío* señalaría que, *si se quiere de la teoría de las elites, podemos señalar que fue Wilfredo Pareto ( 1987) quien en primer lugar definió a la élite como un conjunto de individuos que poseen cualidades excepcionales en una determinada actividad profesional.*



*A su vez, introdujo el concepto de "circulación de élites" para señalar la incesante renovación de los miembros de la elite en la sociedad en contra del carácter hereditario de esta, ya que los hijos no necesariamente adquieren las virtudes de sus padres.*

*Se puede sugerir que con Gaetano Mosca (1984) la noción de élite logra un mayor desarrollo sociológico. Con este autor se la entiende ante todo como a un grupo más o menos cohesionado capaz de monopolizar el poder. La identifica con una suerte de clase política, en la que su capacidad de organización se constituye en el fundamento de su poder y cohesión de grupo.*

*Esta perspectiva analítica va a ser enriquecida posteriormente con las definiciones y posturas teóricas de quienes plantean la existencia de una unidad o pluralidad de élites, asunto que a su vez especificará distintas concepciones teóricas y metodológicas para su estudio empírico. Por ejemplo, el debate adelantado, entre otros, por C. Wright Mills (1993) y Roben Dahl (1961) desde la sociología y la ciencia política norteamericana. El primero con su tesis sobre la existencia de una "élite de poder", compuesta por quienes ocupan las altas posiciones estructurales de poder.*

*Con una tupida red de relaciones que posibilita la coincidencia de orígenes sociales y familiares comunes.*

*El segundo, Cuya formulación se conoce: como "pluralismo político", considera que en la sociedad el control de los recursos políticos se disemina entre muchos grupos de poder, lo cual permite un equilibrio de los mismos, asunto propio de las sociedades democráticas modernas<sup>10</sup>.*

De *Wilfredo Pareto a C. Wright Mills*, coincidimos se reconocen los liderazgos políticos como grupos de elites dado su nivel de profesionalización y su coincidencia en el poder que sin lugar a duda son el resultado satisfactorio de las pugnas o competencia al interior y exterior de los partidos y facciones.

---

10 SAENZ, José Darío (2005), "elite política y partidos políticos en Cali de 1958 a 1998." *Sociedad y Economía*. No. 08, 2005 / 24-sep-2011. Cali, Colombia

### CAPÍTULO III

#### FACCIONES POLÍTICAS EN EL DEPARTAMENTO DEL CHOCÓ

Desde la perspectiva Giovanni Sartori, el término facción se deriva del vocablo latín “facere” que traduce hacer o actuar, el cual es aplicado a un grupo específico de individuos, este de carácter personalista cuya idea tiene una connotación peyorativa y negativa en tanto es asumida como un grupo de poder que trata de incidir en el reparto o distribución de los recursos, y del ejercicio del poder, que unas veces facilita la implementación de programas de sociedad para obtener beneficios; las facciones han sido también entendidas como proto partidos , y su existencia data desde tiempos inmemorables. Aunque es natural que al interior de los partidos políticos coexistan distintas tendencias faccionarias, los partidos políticos no pueden actuar como facciones, debido a

que las facciones presentan las siguientes características que las distancia de los partidos:

- Temporales, las facciones son de menor duración en el tiempo, debido a que se generan en una coyuntura de disputa de poder lo que hace que sean más inestables dada la ausencia de estructura, como elemento estabilizador.
- Su carácter, los simpatizantes pueden moverse de una facción a otra conforme sus intereses y necesidades.

—Por sus implicantes intereses personales más que generales y por principio las Facciones son personalistas y de clientela, los intereses, las transacciones burocráticas y las coaliciones, son de alguna manera situaciones que dan cuenta de la realidad de los partidos bajo esta misma etiqueta conviven facciones, que demandan participación burocrática que explican las llamadas crisis de gabinete que no son otra cosa que la manifestación de las inconformidades de quienes apoyaron los procesos y demandan el cumplimiento de los compromisos pactados.

Las sociedades están compuestas por individuos cuyas acciones se determinan, no solo por el ethos<sup>11</sup>, sino también por un conjunto de necesidades y expectativas, las cuales influyen de manera directa, en el modo de establecer relaciones interpersonales y en la forma de decidir; ello facilita la existencia de individualidades y la configuración de espacios de encuentro de las mismas,

---

11 Entendido como el "Conjunto de rasgos y modos de comportamiento que conforman el carácter o la identidad de una persona o una comunidad.", [http://buscon.rae.es/draeI/SrvltConsulta?TIPO\\_BUS=3&LEMA=etos](http://buscon.rae.es/draeI/SrvltConsulta?TIPO_BUS=3&LEMA=etos).

con lo cual al interior de una sociedad con identidad<sup>12</sup> propia existen diversos sectores que recogen los fraccionamientos o clivaje, propios de la misma, para nuestro caso un ejemplo de ello lo constituyen, las “**LGBT** o **GLBT** que designan colectivamente a lesbianas, los gays, los bisexuales y las personas transgénero” en cuando a género, en lo referente a lo étnico esta “**PCN** proceso de comunidades negras” o la “**ONIC** - Organización Nacional Indígena de Colombia”, y en materia de Derechos Humanos la **MOVICE** que es el Movimiento Nacional de Crímenes de Estado, todas ellas constituyen espacios legítimos de encuentro, que materializan los clivaje de la sociedad colombiana y las expectativas de reivindicación de los y las ciudadanas de nuestro país. Cuando con este mismo lente se observa las relaciones políticas se encuentra con los partidos políticos y sus subunidades así entendidas. Tendencias “*en tanto conjunto estable de actitudes que se expresan en orientaciones ideológicas y/o programáticas con diversos grados de cohesión y de estabilidad en el tiempo*” (Rose, 194; Sartori, 1982); fracciones “*subunidades partidistas cohesionadas y organizadas, con cierto grado de estabilidad en el tiempo, que realizan sus propios eventos, buscan recursos para sí misma y no tanto para el partido y guardan una relación con el partido a manera de grupos cuasi soberanos*”(Sartori, 1982; Harmel y Janda, 1994), y las facciones que son “*grupos de poder que carecen de organización o esta es muy endeble, son más*

---

12.“Conjunto de rasgos propios de un individuo o de una colectividad que los caracterizan frente a los demás.”  
[http://buscon.rae.es/draeI/SrvltConsulta?TIPO\\_BUS=3&LEMA=etos](http://buscon.rae.es/draeI/SrvltConsulta?TIPO_BUS=3&LEMA=etos)

*coyunturales y dependen totalmente de liderazgos personalistas ” (Sartori, 1976).*

En lo atinente al panorama político colombiano, conforme algunos autores presento un panorama de división importante, ya que al interior de los partidos tradicionales en la década de los sesenta y los ochenta, convivían fracciones personalistas o de liderazgos<sup>13</sup>, ello sin importar si la corriente era de izquierda o de derecha, liberal o conservadora, le sobrevivían los fraccionamientos.

En el departamento del choco, estos fraccionamientos se presentaron a manera de facciones, cuando en los años 30 Diego Luis Córdoba *liberal llerista*<sup>14</sup>, concibe la **CHOCOANIDAD**, en compañía de personas de distintas clases sociales y formación académica; una vez estando este en el congreso, logró una reforma constitucional, mediante la ley 13 de 1947, con la que se crea el Departamento del Choco, con mayor independencia de Antioquia, aun cuando no contaba con los requerimientos económicos y poblacionales para serlo, por lo anterior fue necesaria una reforma constitucional que ajustara las condiciones de ley que hicieran posible que se cumplieran unos requerimientos para este propósito.

---

13 “En el partido **liberal** El *Lopismo* (Alfonso López Michelsen), el Turbayismo (Julio César Turbay Ayala) y el *Llerismo* (Carlos Lleras Restrepo), ésta última disuelta a finales de la década de los setenta y reagrupada parcialmente en la nueva fracción del *Galanismo* o *Nuevo Liberalismo*, en cabeza de Luis Carlos Galán. En el partido **Conservador** las fracciones son el *Alvarismo*, dirigida por Álvaro Gómez Hurtado, que presenta lazos de continuidad con el *Laureanismo*, la fracción que durante las décadas de los cuarenta, cincuenta y parte de los sesenta dirigió su padre Laureano Gómez; el *Pastranismo*, dirigida por Misael Pastrana Borrero, que muestra cierta continuidad con el *Ospinismo*, la fracción liderada por el ex presidente Mariano Ospina Pérez hasta mediados de la década de los setenta cuando fallece; y el *Progresismo*, dirigida por el congresista del departamento de Antioquia Javier Emilio Valderrama.”

14 “fue elegido diputado suplente del doctor Carlos Lleras Restrepo en la Asamblea de Cundinamarca.”

En tal sentido conforme lo expresado en distintas entrevistas por líderes<sup>15</sup>, reconocidos del departamento del choco, coinciden en señalar que en el departamento, existían dos tendencias políticas de relevancia que coexistían bajo la etiqueta liberal en la coyuntura política de los años 50, las cuales eran el liberalismo de corte socialista y el de corte burgués, este último con carácter dominante y frente al cual Diego Luis Córdoba tomo prudente distancia, acercándose al liberalismo de corte socialista donde aglutinó a individuos con quienes conformó el movimiento político ACCION DEMOCRATICA, luego de su fallecimiento, se reunieron lideres que este había formado como Perea Luma, Nicanor Mina, Fernando Martínez y Álvaro Cuesta entre otros, con el propósito de crear una plataforma mínima de trabajo , donde en una especie de conclave deciden en homenaje a su fundador, cambiar el nombre de Acción Democrática por el de **CORDOBISMO**, al tiempo que lograron configurar un movimiento con sus correspondientes estatutos y estructura que permitían su normal funcionamiento, ello con el ánimo de evitar los personalismos. Estos hechos acaecidos aproximadamente hacia el año de 1966 lograron que el recién nombrado **CORDOBISMO** se erigiera como la primera fuerza política al interior del departamento; posteriormente surge el **ARIAGISMO**, que siguiendo el ejemplo del movimiento político ACCION DEMOCRATICA, es denominado **LOZANISMO**; así las cosas se encontraban en le arena política dos facciones

---

15 Como agosto cicerón Mosquera córdoba, dirigente cordobista.

políticas de tendencia liberal, entre quienes se disputaría los cargos de representación política y las cuotas burocráticas en las instituciones del Estado y del departamento, estos se convertirían en dos enérgicos contradictores, que en cada comicio electoral lograban polarizar la sociedad chocoana.

Cabe destacar que frente al Partido Conservador, éste no alcanzó niveles de representación importante dado que una vez abolido el Frente Nacional, el sistema de cuota reglamentaria al que estaban avocados los partidos, se suprime de tal forma que el acceso al poder de estos obliga a participar de las contiendas electorales y ser ganadores de las mismas, viéndose en la mayoría de los casos avocados a realizar coaliciones; así las cosas, la mayor parte de sus líderes emigraron hacia otros movimientos o partidos, lo que lleva a inferir en esta razón de la ausencia de alcaldes del municipio de Quibdó avalados por el PCC, asistiendo al debilitamiento de uno de los titanes del bipartidismo colombiano en el departamento del Chocó.

En este contexto de polarización inter faccionaria y el debilitamiento del Partido Conservador Colombiano surge la figura de **EDGAR EULICER TORRES**, quien siguiendo la dinámica, fraccionaria y fraccionaria de naturaleza política capitaliza las inconformidades sociales entorno a la realidad política contemporánea y con algunos disidentes de las *facciones* *LOZANISTAS*, *CORDOBISTAS* Y *DEL*



*PARTIDO CONSERVADOR COLOMBIANO CONFORMARON EL MOVIMIENTO DE INTEGRACIÓN REGIONAL (MIR)*, ampliando el abanico de movimientos políticos presentes en departamento.

Una de la tesis más relevante referente a la conformación de facciones, señala que su origen se genera en el descontento de los líderes e intermediarios políticos en el acceso a la burocracia<sup>16</sup> donde no prima la ideología sino el caudillismo.

Con la reforma de 1991, EDGAR TORRES se erige como una figura defensora las necesidades de la región del san Juan representando los intereses de quienes hasta el momento se sentían marginados de los beneficios alcanzados por la región del Atrato, capital y cuna del *CORDOBISMO Y LOZANISMO*, políticas hegemónicas vigentes, a demás logro este capitalizar la desconfianza con que se miraban atrateños y sanjuaneños<sup>17</sup>, a lo que se sumo la crisis de liderazgo de las facciones tradicionales, dado que no contaban con figuras que pudieran hacerle frente a la reciente amenaza que encarnaba el MIR, dada la situación, el *CORDOBISMO* y el MIR , realizan un pacto político en el que los primeros apoyan la candidatura de *EDGAR EULICER TORRES* la *CÁMARA*

---

16 "La experiencia tiende a demostrar universalmente que el tipo de Organización administrativa puramente burocrático, es decir, la variedad monocrática de burocracia es, desde un punto de vista técnico, capaz de lograr el grado más alto de eficiencia, y en este sentido es el medio formal más racional que se conoce para lograr un control efectivo sobre los seres humanos. Es superior a cualquiera otra forma en cuanto a precisión, estabilidad, disciplina y operatividad. Por tanto, hace posible un alto grado en el cálculo de resultados para los dirigentes de la Organización y para quienes tienen relación con ella. Finalmente, es superior tanto en eficiencia como en el alcance de sus operaciones, y es formalmente capaz de realizar cualquier tipo de tareas administrativas." Max Weber

17 *Atrateños* son llamados los pobladores de las poblaciones de influencia de la hoya hidrográfica del río Atrato y *sanjuaneños* los pobladores del área de influencia del río San Juan, entre quienes persiste un razón de las condiciones socio económicas a la que cada uno alude, y la forma en que se percibe tratado por el otro.

*DE REPRESENTANTES* y el Movimiento de Integración Regional apoyaría el candidato del *CORDOBISMO*, al primer cargo del departamento.

## CAPITULO IV

### NUCLEO DE ELITE POLÍTICA EN QUIBDO.

Conforme resultados suministrados por la Registraduría Nacional del Estado Civil, revisión de prensa de periódicos locales<sup>18</sup> y el Método Posicional, logre en un periodo de 19 años establecer la configuración del núcleo de elite política del municipio de Quibdó, departamento del Choco, basado en el siguiente criterio: que el líder en cuestión hubiese ocupado por lo menos 3 cargos de elección popular, a las corporaciones Concejo, Alcaldía, Asamblea, Gobernación y/o Cámara de Representantes por el departamento del choco, en el entendido que tres periodos corresponden a doce(12) años dedicados a la actividad política, cuya garantía esta en las habilidades desarrolladas por el líder que le hacen posible sostenerse o acceder al poder en cada una de las coyunturas electorales, que responde a la intencionalidad y no a la casualidad.

El periodo en cuestión va de 1988 al 2007, que entre sus hechos más destacados para nuestro interés se encuentran, que, “Hasta 1986, los comicios regionales coincidían con las elecciones legislativas cada dos años y elegían únicamente a diputados y concejales. A partir de 1986, se aprobó la elección popular de alcaldes, los cuales se elegían junto con las elecciones legislativas. De esta forma en 1986, 1988 y 1990 los electores en un municipio eligieron:

---

<sup>18</sup> Periódico Choco 7 días y periódico el presente.

Senadores de la República, Representante a la Cámara de Representantes, Diputados a la Asamblea Departamental, Alcalde municipal y Concejales., En 1990, se estableció un voto adicional para convocar a una Asamblea Nacional Constituyente y se conoció como la Séptima Papeleta.

Con la Constitución de Colombia de 1991, se separaron las elecciones regionales de las elecciones legislativas (que se celebran cada cuatro años y eligen a la totalidad del Senado y de la Cámara de Representantes). Se estableció en la Constitución de 1991 la Elección Popular de Gobernadores, la primera de las cuales se realizó en 1992”.

Conforme lo anterior este periodo por las condiciones generadas en favor de la democracia local y regional facilita la configuración de elites y núcleos de elites políticas en torno al poder y a los cargos de representación popular, los cuales son el objeto de este trabajo de investigación.

TABLA No. 1

MIEMBROS DE ELITE POLÍTICA CON AL MENOS 3 CARGOS EN QUIBDÓ  
DE 1988 A 2007

No	NOMBRE Y APELLIDOS	CONCEJO	ALCALDÍA	ASAMBLEA	GOBERNACIÓN	CÁMARA	NÚMERO DE CARGOS	FECHA DE INICIO	FECHA DE INICIO
2	CÓRDOBA PALACIOS ARNOBIO	2	1	----- -	-----	----- -	3	1988	1997
3	CÓRDOBA RINCÓN DIARIO	----- --	----- --	2	-----	1	3	1990	2002
1	CUESTA VALENCIA RAMÓN	3	----- --	1	----- -----	----- --	4	1994	2007
4	LEDESMA COPETE JULIO CESAR	----- --	----- --	3	-----	----- -	3	1988	1992
5	MENA ORTIZ WINSTON	3	----- --	----- -	-----	----- -	3	1988	1992
6	MORENO CUESTA ECCEHOMO	3	----- --	----- -	-----	----- -	3	1990	1994
7	MOSQUERA PEREA ANTONIO ELIMELE	----- --	----- --	5	-----	----- -	5	1990	2007
8	PAZ CUESTA PONPEYO	3	----- --	----- -	-----	----- -	3	2000	2007
9	SÁNCHEZ MONTES DE OCA ODIN HORACIO	1	----- --	1	-----	2	4	1992	2006
10	TORRES MURILLO EDGAR EULICES	----- --	----- --	----- -	-----	5	5	1991	2006
11	VALENCIA PALACIOS ÁNGEL PRISCILIANO	4	----- --	----- -	-----	----- -	4	1994	2003

**Datos Procesados Por: Juan Guillermo Rentería A.  
Con Base En Datos Obtenidos de la  
Registraduría Nacional del Estado Civil**

Como resultados, de los criterios y el método aplicado se obtuvo las siguientes conclusiones: los miembros de núcleo de elite (ver tabla No 1) son once (11), entre quienes presentan un acumulado de cuarenta cargos (40) de representación popular, de los cuales el 47,5% son de concejales, el 30%

asamblea departamental, el 20% Cámara de Representantes, el 3% Alcaldía y Gobernación con 0%, (ver gráfica 1 y tabla 2) de lo que se puede inferir que:

GRÁFICA 1

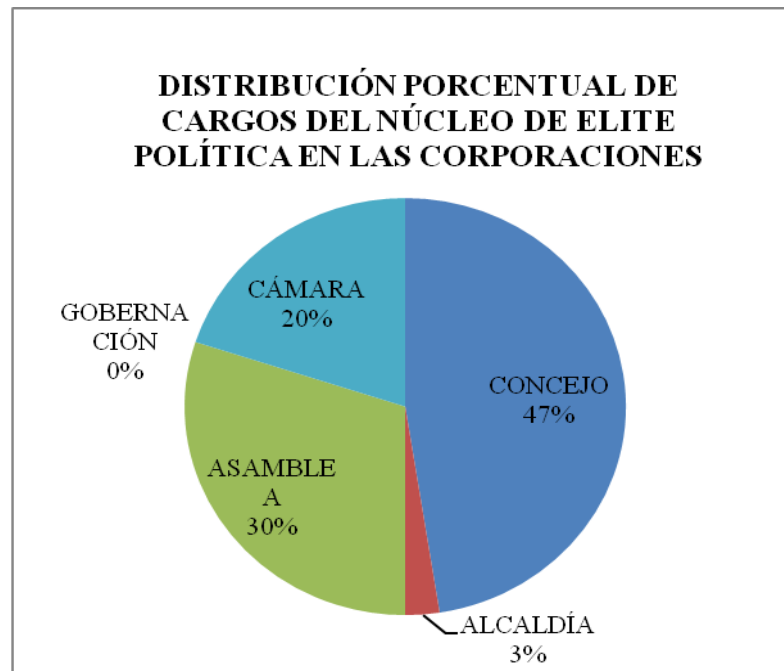

Datos Procesados Por: Juan Guillermo Rentería A.  
Con Base En Datos Obtenidos de la Registraduría Nacional del Estado Civil

Los mayores índices de concentración de núcleo de elite política se encuentran en el Consejo Municipal de Quibdó, dado que de los 40 cargos de núcleo de elite 19 están en el Concejo, lo cual demuestra que gran parte de los miembros de elite han sido concejales de Quibdó o utilizan el concejo como trampolín político para llegar a otros escenarios de poder como la Asamblea Departamental donde se presentan 12 de los 21 cargos restantes lo que corresponde al 30% de los cargos obtenidos por los miembros del núcleo de elite donde de cuyos 9 escaños

restantes, 8 corresponden a la Cámara Departamental, y 1 a la Alcaldía, concluyendo, con que ningún gobernador de departamento del Choco bajo los criterios del Método Posicional hace parte del núcleo de elite política del municipio de Quibdó, lo que podría entre otras cosas genera gran inquietud,

TABLA No. 2

DISTRIBUCIÓN PORCENTUAL DE CARGOS DEL NÚCLEO DE ELITE  
POLÍTICA EN LAS CORPORACIONES

CONCEJO	ALCALDÍA	ASAMBLEA	GOBERNACIÓN	CÁMARA
19	1	12	0	8
47,5%	2,5%	30%	0%	20%

Datos Procesados Por: Juan Guillermo Rentería A.  
Con Base En Datos Obtenidos de la  
Registraduría Nacional del Estado Civil

Dado que líderes, de amplio recorrido y reconocimiento en el municipio de Quibdó no aparecen referenciados en este estudio, ya que el mismo fija su mirada no en quienes hacen parte de la burocracia institucional, o en quienes cuyas decisiones son de gran incidencia política, que incluso posibilitan la postulación y triunfo de los catalogados como miembros del núcleo de elite política, sino en quienes participando de los comicios electorales alcanzan representar a sus electores, en repetidas ocasiones llegando a vivir para la política y de la política con significativos niveles de profesionalización. Algo que

llama poderosamente la atención en es la usencia del género femenino en el núcleo de elite política del municipio de Quibdó lo cual es contradictorio con la distribución poblacional donde, “realizando una distribución por edad: 0-14 años: 29,4% (hombres 6.688.530/mujeres 6.531.768), 15-64 años: 65,1% (hombres 14.292.647/mujeres 15.017.204) 65 años y más: 5,5% (hombres 1.072.644/mujeres 1.410.881) (2008 est.),” y con el potencial de votantes femeninos, ya que las mujeres representan el 49% del potencial electoral del departamento lo que a la luz de la Constitución de 1991 plantea la necesidad de ser incluidas o participar del ejercicio del Estado, ello sin importar la ciudadanía tardía hecha posible por el Presidente Rojas Pinilla.<sup>19</sup>

*La escasa cantidad (once) de miembros de elite política del municipio de Quibdó departamento del Choco, nos obliga a reflexionar sobre el marco en el que se encuentran, circunscritas las garantías necesarias para garantizar, la competencia, la justificación de la burocracia, la inclusión y la participación en donde la democracia como régimen, deja traslucir una*

---

<sup>19</sup> Colombia fue uno de los últimos países de América en concederle derechos políticos a las mujeres, quienes pudieron concurrir a las urnas por primera vez hace 50 años, el primero de diciembre de 1957. La mujer careció del derecho a la ciudadanía hasta el año 1954, cuando el entonces presidente de facto, el general Gustavo Rojas Pinilla, impuso una reforma constitucional que les concedió el derecho a elegir y ser elegidas. Por Silva, Rodrigo



*de sus falsas promesas, en tanto que la coexistencia de grupos de poder por la derrota de grupos oligárquicos<sup>20</sup>.*

---

20 "Considero en tercer lugar como una falsa promesa, la derrota del poder oligárquico. El principio fundamental del pensamiento democrático siempre ha sido la libertad entendida como autonomía, es decir, como capacidad de legislar para si mismo. La democracia representativa, es la única forma de democracia existente y practicable, es en si la misma la renuncia a principio de la libertad como autonomía. Naturalmente la presencia de elites en el poder no borra la diferencia entre regímenes democráticos y regímenes autocráticos. Aunque jamás están ausentes las oligarquías del poder, las diversas formas de gobierno se distinguen por su diferente formación y organización. La característica de un gobierno democrático no es la ausencia de elites sino la presencia de muchas elites que compiten entre ellas por la conquista del voto popular".

## CAPITULO V

### COMPETENCIA INTER FACCIÓNARIA.

Como lo he señalado *CORDOBISMO, LOZANISMO Y MIR*, son las tres facciones políticas que para el caso estudiado constituyen el eje central de trabajo dada su relevancia en el plano político del departamento, en donde como columna vertebral se erigió el Movimiento Acción Democrática desde donde se escindieron Ariagismo y Mir, estos que encarnarían la disidencia de las facciones por la incapacidad de los grupos de poder para lograr materializar acciones y escenarios incluyentes o por la necesidad constituir espacios con dinámicas que respondan a otro tipo de expectativas.

Conforme lo anterior cabe destacar que para nuestro caso la competencia inter facciónaria, es entendida como la disputa por participar y lograr los primeros resultados en los cargos de representación donde se aspira de forma directa(candidatos propios), o por medio de coaliciones(candidatos de otros grupos con los que se establecen pactos o acuerdos), pudiendo participar así de la burocracia estatal, cumplirle a los electores y no electores mediante la implementación de programas, proyectos y políticas públicas que respondan a las expectativas generadas y a las necesidades de las gentes.

En tal sentido nuestro escenario de competencia en la carrera por el poder lo constituye el Concejo del Municipio de Quibdó, la alcaldía, la asamblea departamental, la gobernación del Choco y la Cámara de Representantes por el Departamento del Choco, donde en el periodo comprendido entre el 1988 y el 2008, se presentaron ocho (8) comicios electorales que conforme los resultados (*ver cuadro 1*), entre 1988 y el 2003 fueron electos Alcaldes candidatos avalados por el partido liberal Colombiano, y en el 2007 fue electo un candidato avalado por otro partido.

TABLA No 3

<b>ALCALDES DE QUIBDO ENTRE 1988 Y EL 2008</b>									
<b>NOMBRE</b>	<b>P.P.</b>	<b>1988</b>	<b>1990</b>	<b>1992</b>	<b>1994</b>	<b>1997</b>	<b>2000</b>	<b>2003</b>	<b>2007</b>
ARENAS CONTO FELIX	PLC	x							
GARCES MACHADO WLADIMIRO	PLC		x						
ESCOBAR CORDOBA CARLOS ALBERTO	PLC			x					
MOSQUERA P. JESUS ALBERTO	PLC				x				
CORDOBA PALACIOS ARNOBIO	PLC					x			
SANCHEZ MONTES PATROCINIO	PLC						x		
MOSQUERA NAVARRO JHON JAIRO	PLC							x	
CEBALLOS MOSQUERA FRANCIS	O								x

***Datos Procesados Por: Juan Guillermo Rentería A.  
Con Base En Datos Obtenidos de la  
Registraduría Nacional del Estado Civil***

Ello nos hace inferir que con el 87 % (ver grafica 1) de los periodos electorales ganados del partido liberal colombiano es el partido hegemónico, ya que mientras el índice de rotación es bajo el de implantación es alto, tal como lo muestra el cuadro 4

TABLA No 4

**DEPARTAMENTO DEL CHOCÓ**

**ÍNDICE DE ROTACIÓN**

<b>CORPORACIÓN</b>	<b>PERIODO</b>	<b>I.R.</b>	<b>GRADO DE ROTACIÓN</b>
<b>ALCALDÍA</b>	<b>1988- 2007</b>	<b>0,14</b>	<b>BAJO</b>

GRÁFICA 2

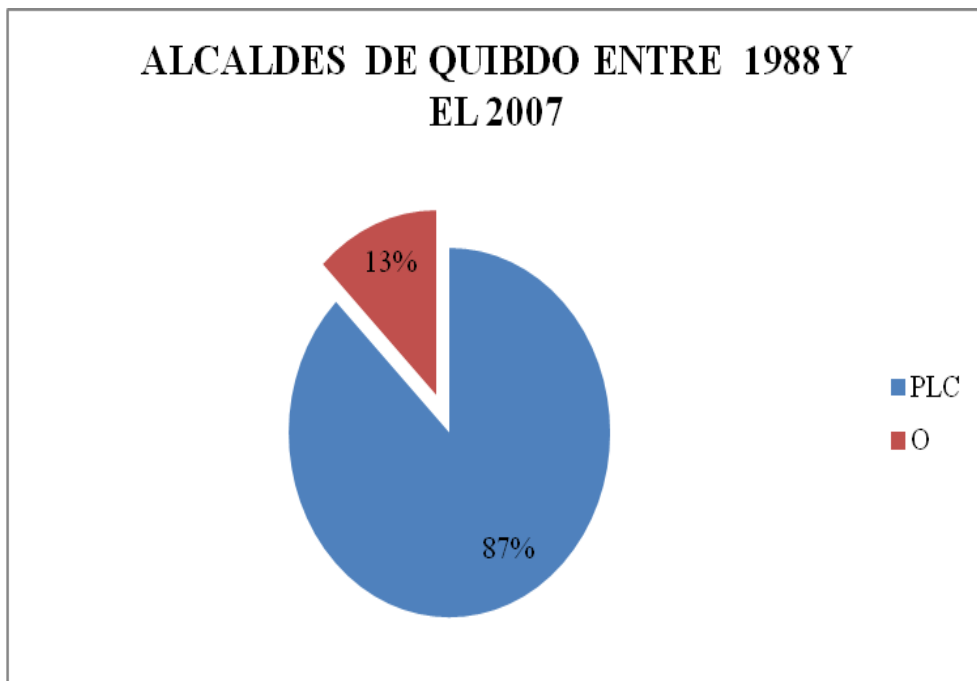

Datos Procesados Por: Juan Guillermo Rentería A.  
Con Base En Datos Obtenidos de la  
Registraduría Nacional del Estado Civil

En materia de consejo municipal la situación es similar pues como lo muestra el cuadro 3, de los ciento cuatro (104) concejales que tuvo el Municipio de Quibdó (ver grafica 2), 63 fueron avalados por el Partido Liberal colombiano para un 61% de los escaños, 25 fueron avalados por otros partidos para porcentaje del 24% y finalmente 16 fueron avalados por el Partido Conservador colombiano para un porcentaje de representación del 15%.

TABLA No 5

CONCEJALES DE QUIBDO ENTRE 1988 Y EL 2007									
NOMBRE	P.P.	1988	1990	1992	1994	1997	2000	2003	2007
CAICEDO LICONA CARLOS A.	PLC	X							
ALVAREZ EPIFANIO	PLC	X							
MOSQUERA LOZANO HIGINIO	PLC	X							
CUESTA LEONCIO	PLC	X							
MENA ORTIZ WINSTON	PLC	X	X	X					
MOSQUERA CORDOBA AUGUSTO C.	PLC	X							
CORDOBA PALACIOS ARNOBIO	PLC	X	X						
CUESTA ASPRILLA FELIX E.	PLC	X							
PINO BENAVIDEZ LUIS ABDEL	PLC	X	X						
RENTERÍA PALACIOS PASCUAL	PLC	X							
ALDANA VIVAS MISAEL DE J.	PCC	X							
BARCHA GARCES MANUEL ELIAS	PCC	X							
LOZANO DIAZ OSIAS	PCC	X							
PEREA MOSQUERA TERESA	PCC	X							
GAITAN OREJUELA EFRAIN	O	X							
ARROYO CORDOBA MIGUEL ANT	PLC		X	X					
CASTILLO BORJA REINALDO A.	PLC		X						
MORENO CUESTA ECCEHOMO	PLC		X	X	X				
GONZALEZ HINESTROZA GONZA	PLC		X						
GONZALEZ QUEJADA JACOB IVAN	PLC		X	X					
HENRI SALAS EDUARDO	PLC		X						
LOZANO OSORIO JORGE TADEO	PLC		X						
ALVEREZ COPETE LUCIO	PLC		X						
LUNA CAMPO ARMANDO	PLC		X						
PALACIOS JOSE BENANCIO	PLC		X						
CASTILLO BERNAL CALIXTO	PCC		X						
VALENCIA ABADIA VICTOR RA.	PCC		X						
SANCHEZ MONTEDEOCA ODIN HORACIO	PLC			X					
CORDOBA PALACIOS MANUEL JOSÉ	PLC			X					
SERNA CORDOBA BRAULIO DE JESUS	PLC			X					
VALDEZ ALVAREZ CARLOS FRANCISCO	PLC			X					
COPETE CORDOBA LUIS VICENTE	PCC			X					
MARTINEZ PALACIOS ARISTARCO	O/PCL			X		X			

RIVERA AGUDELO ALVARO DE JESUS	O			X					
MALO ANGEL FELIX HELMUT	O			X					
CORDOBA LOPEZ FRANCISCO WILSON	O			X					
VALENCIA VALENCIA LEONIDAS	O			X					
PARRA MOSQUERA MARIO ONED	O			X					
LLOREDA PALACIOS FREDDY	PLC				X				
PALACIOS CORDOBA JOSE OMAR	PLC				X				
CUESTA VALENCIA RAMON	PLC				X	X	X		
PALACIOS ARANGO ARMANDO	PLC				X				
MURILLO PALACIOS SEIDA	PLC				X				
PALACIOS CORDOBA FAUSTO	PLC				X	X			
PEREA MENA CRECENCIANO	PLC				X				
VALENCIA PALACIOS ANGEL PRISCILIANO	PLC/O				X	X	X	X	
ESPAÑA CAICEDO MARIA LASTENIA	PLC				X				
CAICEDO MARTINEZ LUIS ANTONIO	PLC				X				
CUESTA BLANDON JOSE PARMENIO	PLC				X				
MORENO CORDOBA GERMAN	PLC				X				
LEMONS DE URIBE INOCENCIO	PCC				X				
ROCERO CUESTA YESID	PCC				X				
GAMBOA MENA JOSE RAMON	O				X				
BEJARANO MARTINEZ ANDRES SAMIR	PLC					X			
CORDOBA VALOYES TIRSON	PLC					X			
HERNADEZ PALMA MANUEL B.	PLC					X			
MENA BECHARA BORIS EMILIO	PLC					X			
OLAVE URRUTIA GONZALO	PLC					X			
PALACIOS C. FAUSTINO	PLC					X			
PEREA CORDOBA ARNULFO	PLC					X			
RAMIREZ REALES JOSEFINA	PLC					X			
VELASQUEZ S. GILIBERT H.	PLC					X			
BECERRA A. MIGUEL	PCC					X			
MOYA GAMBOA BENIGNO	PCC					X			
SALAS PALACIOS LORENZA	PCC					X			
TRUJILLO CHAVERRA DANIEL	PCC					X			
PAZ CUESTA PONPEYO	PLC						X	X	X
RENTERÍA CORDOBA ROMULO	PLC						x		
SALAMANCA MARTINEZ PETRONIO ENRIQUE	PLC						x	X	
TRUJILLO CHAVERRA HECTOR	PCC						x		



GONZALEZ RAMIREZ ANGEL PIO	O						x	X	
CUESTA VALENCIA RAMON	PLC						x		
PIÑERES SALAZAR ARI MAURICIO	PLC						x		
MINTA TERAN MILVIO	O						x		
MENA MENA HEILER	PLC						x		
MAYA QUEJADA GILDA INES	PLC						x		
MONTYA HERRERA HERNALDO	PLC						x		
FLORES VALDES WILMA ANTONIO	PLC						x		
MOSQUEA RENGIFO HAROLD	PLC						x		
ARIAS LUIS VICENTE	O							X	
HALABY PALOMEQUE WILLIAN DARWIN	PLC							X	
VALENCIA MENA MARLENIS	PLC							X	x
PALACIOS URRUTIA ANDERSON ADOLFO	PLC							X	x
PEREA PEREA WISTON MARINO	PCC							X	
ALVAREZ MENA JULIO ALBERTO	O							X	
VALENCIA PALACIOS ANGEL PRISCILIANO	O							X	
MOSQUERA PALACIOS FROYLAN	O							X	
COPETE OMAR ALEXIS	O							X	
ASPRILLA CUESTA VISITACION	O							X	
CORDOBA MARTINEZ CUSTODIO	PLC							X	
CORDOBA LOZANO MODESTO	PLC							X	
PEREA MURILLO SANDRA	PLC								x
BOLAÑOS PINO RAFAEL ANDRES	PLC								x
RENTERÍA BORJA JESUS OMAR	O								x
RENTERÍA CUESTA WILSON ADRIANO	O								x
VALENCIA MARTINEZ JHON FERNANDO	O								x
RAMOS IBARGUEN LUIS FERNANDO	O								x
CORDOBA BENITEZ JHON JAIRO	O								x
CUESTA FRANCO MARCOS TOBIAS	O								x
AREIZA LOZANO ALFONSO	PCC								x
CAÑADAS MURILLO RAMIRO ANTONIO	PCC								x
ARAGON CORDOBA ELVIS ANTONIO	PLC								x
SALAS CHAVERRA ELKIN	O								x
GONZALEZ CASTRO ISIDRO	O								x

**Datos Procesados Por: Juan Guillermo Rentería**

**Con Base En Datos Obtenidos de la Registraduría Nacional del Estado Civil**

En tal sentido Hay una marcada tendencia al liberalismo, al tiempo que figura el Partido Conservador marginado de la alcaldía al menos con candidatos avalaas de forma directa.

GRÁFICA 3

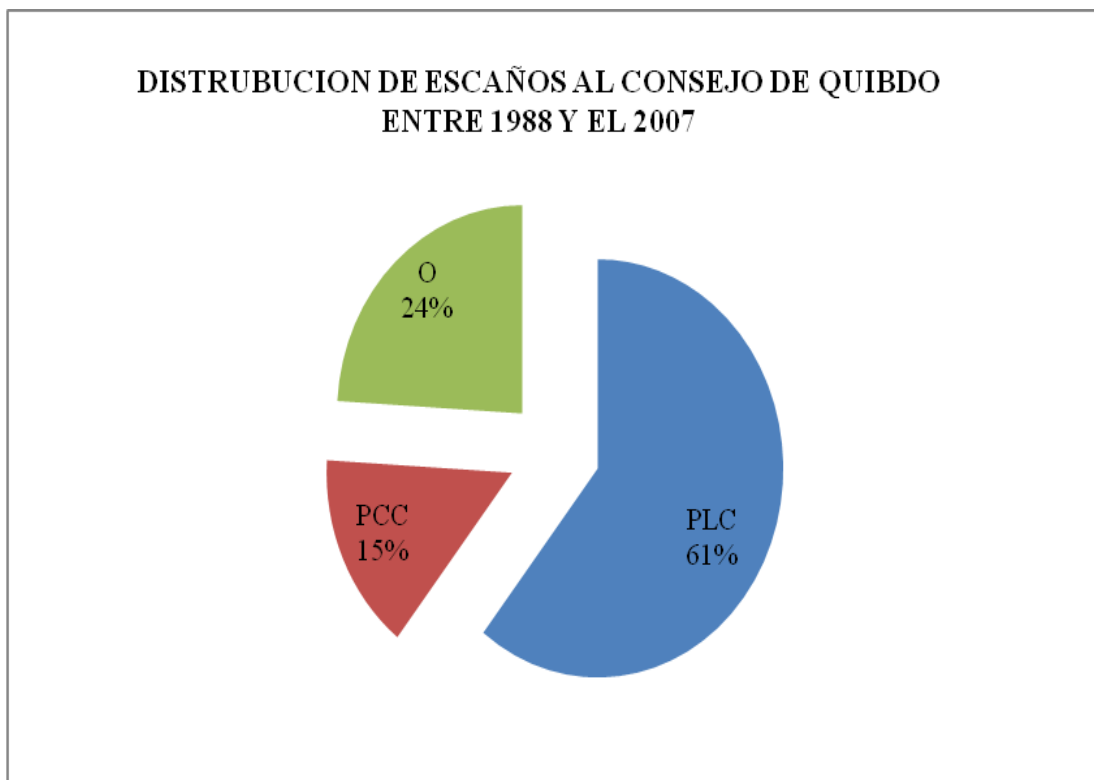

Datos Procesados Por: Juan Guillermo Rentería A.  
Con Base En Datos Obtenidos de la  
Registraduría Nacional del Estado Civil

Como ya se planteo, a la etiqueta del Partido Liberal le sobrevivían facciones políticas a las que pertenecían los candidatos electos a las corporaciones,

alcaldía y Consejo Municipal de Quibdó, como se muestra a continuación (ver tabla 6),

TABLA No 6

<b>ALCALDES DE QUIBDO ENTRE 1988 Y EL 2007 Y SUS FACCIÓNES POLÍTICAS</b>									
<b>NOMBRE</b>	<b>facción P.</b>	<b>1988</b>	<b>1990</b>	<b>1992</b>	<b>1994</b>	<b>1997</b>	<b>2000</b>	<b>2003</b>	<b>2007</b>
ARENAS CONTO FELIX	C	x							
GARCES MACHADO WLADIMIRO	C		x						
ESCOBAR CORDBA CARLOS ALBERTO	C			x					
MOSQUERA P. JESUS ALBERTO	C				x				
CORDOBA PALACIOS ARNOBIO	C					x			
SANCHEZ MONTES PATROCINIO	L						x		
MOSQUERA NAVARRO JHON JAIRO	L							x	
CEBALLOS MOSQUERA FRANCIS	L								x

CORDOBISMO (C)

LOZANISMO (L)

**Datos Procesados Por: Juan Guillermo Rentería A.  
Con Base En Datos Obtenidos de la Registraduría Nacional del Estado Civil**

Donde se evidencia la tención entre Lozanismo y Cordobismo en cuanto al primer cargo de la municipalidad, en cuyos 8 periodos electorales cinco fueron alcanzados por candidatos liberales pertenecientes al Cordobismo y tres por candidatos del Lozanismo, así las cosas y conforme los resultados de las elecciones la disputa por el poder local se daba da manera más aguda entre liberales de corte Lozanista y Cordobista , dado que el Movimiento de Integración Regional tenía su nicho electoral en la región del San Juan.

## CONCLUSIONES

La historia política del departamento del Chocó data en sus inicios desde 1947, con un movimiento que en cabeza de Diego Luis Córdoba logró la categoría de departamento, en lo que se conoció como **CHOCOANIDAD**, primero, luego **ACCION DEMOCRATICA**, y por último **CORDOBISMO**. Desde donde se escindió el **ARRIAGISMO** o **LOZANISMO**, que se convirtió en su más grande adversario político con quien debió competir por Alcaldías, Concejos, Asambleas, Gobernaciones y Cámara de representantes. En éste contexto se erige un tercer actor que logra materializar expectativas he inconformidades, que van desde las restricciones de acceso a la burocracia hasta pugnas por intereses regionales, conocido con la sigla **MIR**, que traduce, Movimiento de Integración Regional.

En consecuencia se logró identificar los siguientes miembros de elite política con al menos tres cargos en Quibdó de 1988 al 2008, Córdoba Palacios Arnobio, Córdoba Rincón Diario, Cuesta Valencia Ramón, Ledesma Copete Julio Cesar, Mena Ortiz Winston, Moreno Cuesta Eccehomo, Mosquera Perea Antonio Elimele, Paz Cuesta Pompeyo, Sánchez Montes De Oca Odín Horacio, Valencia Palacios Ángel Prisciliano y Torres Murillo Edgar Eulices, quienes por formación o experiencia en doce(12) años en cargos de representación política,

alcanzaron la profesionalización y la incidencia necesaria para convertirse en actores determinantes, en el acontecer político del municipio y el departamento.

Líderes y facciones compiten por el poder bajo la misma etiqueta partidaria, del liberalismo cuya hegemonía ha ido cediendo paulatinamente tal y como lo demuestra el comportamiento electoral, al punto que en las facciones ya hay candidaturas avaladas por otros partidos, que vienen incursionando en el ámbito de la política chocoana.

## BIBLIOGRAFÍA

BEALEY, Franr. (2003.) Diccionario de ciencia política, matrid, istmo s a

BOBBIO. Norberto et al, (2000) Diccionario de política

BORJA, Rodrigo (2002) Diccionario de la política. Fondo de la cultura económica de México D F.

DUQUE Daza Javier, Circulación de a clase política en Colombia el congreso de la república durante el frente nacional

DUQUE, Daza Javier, et al, El liderazgo en los procesos políticos. poemia su casa editorial.

FINER, S E (1966) the Anonymous Empire Ed Pali Malí. Segunda edición

GAETANO Mosca (2002) La Clase Política Fondo de cultura económica de México D.F.

HTTP lles wiRipedia org!wiki/Metodolog%C3%ADa en 'as riencas

KLAUS Von Beyme (1995) La clase política en el estado de partidos Aianz editores S.A Madrid

LATORRE RUEDA, Mario (1974) Elecciones y partidos políticos, Universidad de los Andes Santa fe de Bogotá

OLAMENDI, et al, (2000) Léxico de la política, Fondo de la cultura económica de México D F

RALPH Miliban. (1980) El estado en la sociedad capitalista siglo veintiuno  
(editores México

ROJAS, Serra Andrés (1997) Diccionario de ciencia política, México, ediciones  
s.a.

SAENZ, José Darío (2005), elite política y partidos políticos en Cali de 1958 a  
1998, cali: universidad del valle.

## ANEXOS

### ANEXO No 1

#### ENCUESTA A LIDERES POLITICOS

Nombre del grupo o movimiento político: \_\_\_\_\_

Líder actual: \_\_\_\_\_

Nombre del fundador o fundadores:

---

Fecha de creación \_\_\_\_\_

Territorio en el que se suscribe su accionar

Alcance (corporaciones, entidades)

---

¿Cuál es el partido político con el cual el movimiento tuvo durante este periodo mayor afinidad?

I.

Liberal \_\_\_\_\_ conservador

Cuál es la subdivisión partidista a la cual el movimiento en sus inicios tuvo algún grado de vinculación o acercamiento?

PARTIDO LIBERAL:

Lopismo \_\_\_\_\_

Turbayismo \_\_\_\_\_

Llerismo \_\_\_\_\_

Galanismo \_\_\_\_\_

PARTIDO CONSERVADOR:

Alvarismo \_\_\_\_\_



Laureanismo\_\_\_\_\_

Pastranismo \_\_\_\_\_

Ospinismo \_\_\_\_\_

Progresismo \_\_\_\_\_

¿Qué diferencia a su movimiento político de otros movimientos en el departamento del choco?

¿Cuáles han sido los alcaldes del municipio de Quibdó, pertenecientes a su movimiento político?

¿Cuáles han sido los concejales del municipio de Quibdó, pertenecientes a su movimiento político?

Realice un breve relato de la evolución histórica de su movimiento.

## ANEXO No. 2

ASAMBLEA DEL Choco ENTRE 1988 Y EL 2007									
NOMBRE	P.P.	1988	1990	1992	1994	1997	2000	2003	2007
BERMUDZ MOSQUERA JOSÉ R.	PLC	X	X						
LOZANO MILAN CLAUDIA PATRICIA	PLC	X							
SALCEDO RIVAS AMILCAR	PLC	X							
CASTILLO HURTADO MIGUEL A.	PLC	X							
LUNA CAMPO ARMANDO	PLC	X							
PEREA CHALA MARCIANA	PLC	X							
CURI MORENO ELIZABETH	PLC	X							
ARANGO RIVAS ANTONIO	PLC	X							
RIOS GUEVERA ELIECER	PLC	X							
SALAZAR VALDES LUIS	PLC	X							
BEDOYA CORDOBA YAMIL	PCC	X							
LEDESMA COPETE AULIO CESAR	PCC	X	X						
RAMOS RENTERIA JUAN L.	PCC	X							
CAÑADAS CAICEDO ALFREDO	PCC	X							
BEDOYA HOYOS JAIRO	UP-O	X							
CORDOBA RINCON DARIO	PLC		X						
GARCIA ANAYA OMAR NAPOLEON	PLC		X						
LOZANO MOSQUERA LUZ AM	PLC		X						
SALAZAR HIDROBO HUGO	PLC		X						
MOSQUERA PEREA ANTONIO	PLC		X						
MURILLO PALACIOS ANTONIO	PLC		X						
PALACIOS MURILLO ULISES J.	PLC		X						
PAÑA ABADIA GUSTAVO NILO	PLC		X						
LONDOÑO MOSQUERA FIDEL OS.	PLC		X						
PALACIOS ROMULO	PLC		X						
ARIAS MONSALVE LUIS ALFON	PCC		X						
BLANDON CASTRO JEREMIAS	PCC		X						
SANTOS BALDRICH SAUL	UP-O		X						
BONILLA DIAZ HELIODORO	PLC			X					
LOZANO PADILLA NEFTOLIO	PLC			X					
CHALARCA ALZATE MIGUEL ANGEL	PLC			X					
GARCIA RAMIRAZ NAPOLEON	PLC			X					
CORDOBA PENESSO BESNAIDA	PLC			X					
VELAZQUEZ E. ROGELIO FUÑTON	PCC			X					
CAICEDO CORDOBA ESTEBAN	PCC			X					
LEDEZMA COPETE JULIO CESAR	PCC			X					

GARCIA SACHEZ CESAR ANTONIO	O.P			X					
HALABY CORDOBA WILLIAM	O			X					
ASPRILLA ASPRILLA LUCIANO SEGUNDO	O			X					
LARGACHA CAICEDO WILSON	O			X					
PEÑA ISMARE EUCLIDES	O			X					
HINESTROZA BRANCA HOMERO ARIEL	O			X					
CORDOBA RONCON DARIO	O			X					
LOPEZ MORENO ALBERTO	PLC				X				
MALO ANGEL HELMUT	PLC				X				
MOREMO LEMOS MILTON ELEAZAR	PLC				X				
SANCHEZ MONTESDEO ODIN HORACIO	PLC				X				
CORDOBA PANESSO BESNAIDA	PLC				X				
ESCOBAR CORDOBA PEDRO NEL	PLC				X				
MOSQUERA PEREA ANTONIO ELIMELE	PLC				X				
LARGACHA CAICEDO WILSON	PLC				X				
CURI MORENO ELIZABETH	PLC				X				
MURILLO MOSQUERA ELACIO	PLC				X				
ARCE QUEJADA EDGARDO	PCC				X				
QUINTERO PEREA RAUL ALBERTO	PCC				X				
PEREA ROSERO MARIA ITA	PCC				X				
PEÑA ISMARE EUCLIDES	ASI				X				
BLANDON PALACIOS FLORENTINO	PCC					X			
CHAMORRO CALDERA JOSE NIXON	ASI					X			
CORDOBA COPETE BLADIMIRO	PLC					X			
FLOREZ ASPRILLA JOSÉ BERNARDO	PLC					X			
GAMBOA POTES PASCUAL WBALDO	PCC					X			
ISMARE GUATICO HAROL	ASI					X			
LLOREDA PALACIOS FREDY	MOV CIVICO INDEPENDIENTE					X			
MORENO LEMOS MILTON ELEAZAR	PLC					X			
MOSQUERA LOZANO JOSE AMERICO	PLC					X			
MOSQUERA PEREA ANTONIO ELIMELE	PLC					X			
PALACIOS SERNA EFREN	PLC					X			
PARRA MURILLO SALOMON	PCC					X			
QUINTERO PEREA RAUL ALBERTO	PCC					X			
RIOS MOSQUERA RICARDO EMIRO	PCC					X			
VALOIS LOZANO MELANIA	PLC					X			
PALACIOS SERNA AFREN	PLC						X		
MOSQUERA PEREA ANTONIO ELIMELETH	PLC							X	

ALVAREZ DE COLLAZOS EVA MARIA	PLC							X		
OSORIO DUALIBUY ALBA PATRICIA	PLC							X		
MORENO CORDOBA GERMAN	PLC							X		
GONZALEZ BERMUDEZ JOSÉ BRANDLY	PLC							X		
JORDAN DE RIASCOS CRUZ MARIA	PCC							X		
GAMBOA POTES PASCUAL WBALDO	PCC							X		
VALENCIA MOSQUERA ELEAZAR	PCC							X		
CORDOBA PALACIOS MANUEL JOSÉ	PLC							X		
CHAVERRA ALVAREZ CALEDONIO	CAMBIO R							X		
PALACIOS ASPRILLA MANUEL JOAQUIN	PLC							X		
MOSQUERA LOZANO JOSE AMERICO	PLC							X		
PEREA IZQUIERDO EDINSON	PLC							X		
OREJUELA CAÑIZALES INDALECIO	VAMOS COLOMBIA							X		
MENA PALACIOS BARBARA ESTEBAN	MOVIMIENTO EQUIPO COLOMBIA								X	
TORRES RIOS JIMMY	PLC								X	
MOSQUERA R HAROLD	PLC								X	
CUESTA V RAMON	PLC								X	
RAMIREZ MOSQUERA YADIRA	PLC								X	
PIÑERES SALAZAR ARY MAURICIO	PLC								X	
PALACIOS CORDOBA JOSE DOLORES	PLC								X	
KLINGER MORENO HECTOR MARIO	PLC								X	
VALDERRAMA M HERNAN ANTONIO	PCC								X	
RIVAS MACHADO SILVIO	MPU								X	
PALACIOS M LUZ STELLA	MPU								X	
MOSQUERA RENTERIA MARIA DE JESUS	PLC									X
HALABY PALOMEQUE WILLIAM DARWIN	PLC									X
GONZALEZ BERMUDEZ JOSÉ BRANDLY	PLC									X
RIVAS BALLESTEROS PEDRO ARISMENDI	PLC									X
TRUJILLO CHAVERRA DANIEL	PCC									X
RAMIREZ MOSQUERA YADIRA	PARTIDO DE LA U.									X
MORENO LEMOS MILTON ELEAZAR	PARTIDO DE LA U.									X
ASPRILLA CUESTA VISITACION	COLOMBIA DEMOCRATICA									X
MOSQUERA PEREA ANTONIO ELIMELET	COLOMBIA DEMOCRATICA									X
QUINTO CORREA JOSÉ NILSON	CONVERGENCIA CIUDADANA									X
RIVAS IBARGUEN MANUEL DE LA ROSA	CAMBIO RADICAL									X

Datos Procesados Por: Juan Guillermo Rentería A.  
Con Base En Datos Obtenidos de la  
Registraduría Nacional del Estado Civil

ANEXO No. 3

<b>GOBERNACION DEL Choco ENTRE 1988 Y EL 2007</b>							
<b>NOMBRE Y APELLIDOS</b>	<b>P.P.</b>	<b>1991</b>	<b>1994</b>	<b>1997</b>	<b>2000</b>	<b>2003</b>	<b>2007</b>
MAYA COPETE ANTONIO HERACLITO	PLC	X					
MOSQUERA MONT. FRANKLIN ORLANDO	PLC		X				
MURILLO URRUTIA LUIS GILBERTO	O			X			
HALABY CORDOBA WILLIAM					X		
IBARGUEN MOSQUERA JULIO						X	
SANCHEZ MONTES DE OCA PATROCINIO	PARTIDO DE LA U						X

Datos Procesados Por: Juan Guillermo Rentería A.  
 Con Base En Datos Obtenidos de la Registraduría Nacional del Estado Civil

ANEXO No. 4

<b>CAMARA DEL Choco ENTRE 1988 Y EL 2007</b>								
<b>NOMBRE Y APELLIDOS</b>	<b>P.P.</b>	<b>1986</b>	<b>1990</b>	<b>1991</b>	<b>1994</b>	<b>1998</b>	<b>2002</b>	<b>2006</b>
PALACIOS MARTINEZ DANIEL	PLC	X						
LOZANO OSORIO IVAN SILVAN	PLC/O	X	X	X				
ALDANA VIVAS ISMAEL DE JESUS	C/O	X	X					
CORDOBA ZULETA DIEGO	PLC		X					
TORRES MURILLO EDGAR EULICES	PLC/O			X	X	X	X	X
LOZANO OSORIO JORGE TADEO	PLC				X			
SANCHEZ MONTES DE OCA ODIN HORACIO	PLC/O					X		X
CORDOBA RINCON DARIO	PLC						X	

Datos Procesados Por: Juan Guillermo Rentería A.  
 Con Base En Datos Obtenidos de la Registraduría Nacional del Estado Civil

